活石與靈宮

彼得前書二4-10

南宣國語崇拜 20261122








金丝楠


老街木业实木大板














黃花梨木


花梨木

















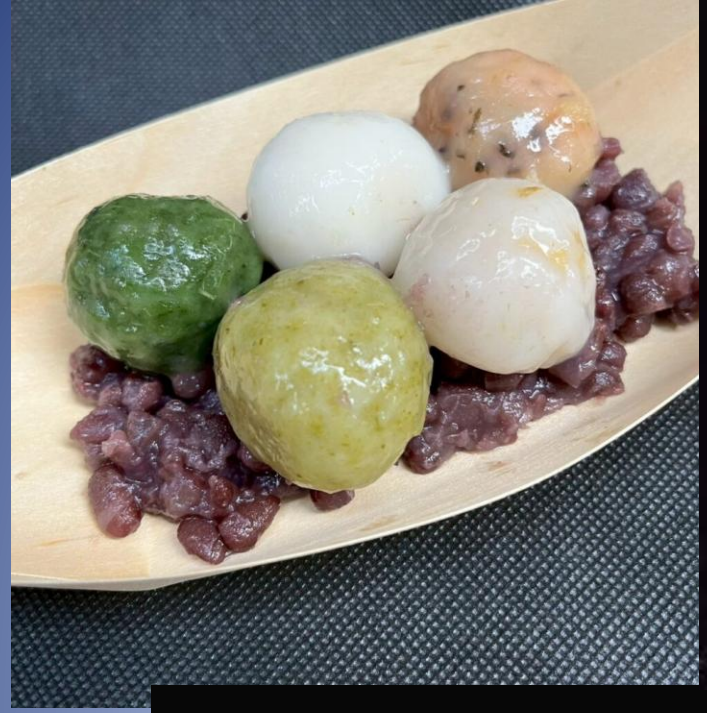


乐藏天下


头条号 / 哈库祝收藏

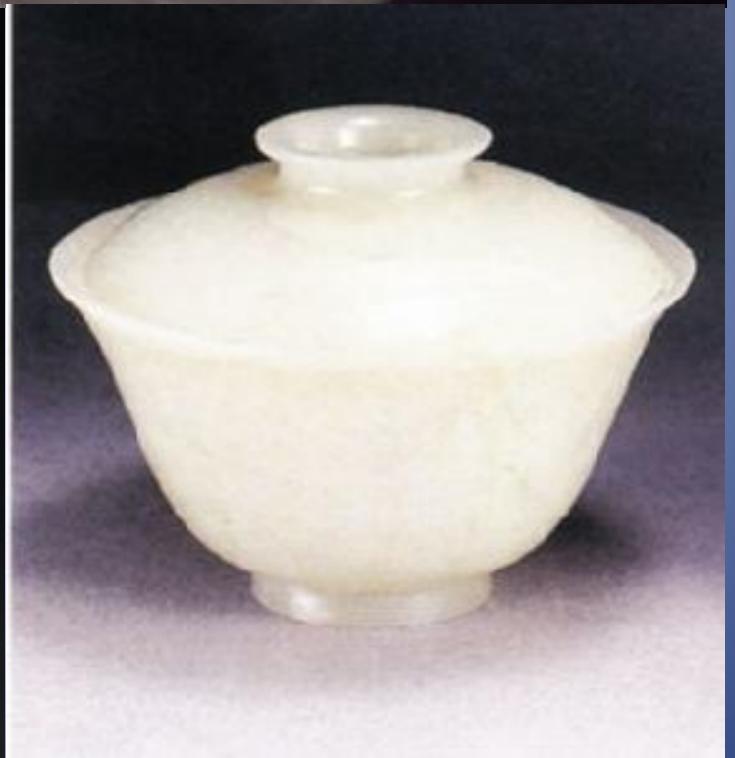

「2:4 主乃活石，固然是被人所棄的，

卻是被神所揀選所寶貴的。」

「2:5 你們來到主面前、也就像活石...」

「2:6 因為經上說：『看哪，我把所揀選所寶貴的房角石安放在錫安，信靠他的人必不至於羞愧。』2:7 所以，他在你們信的人就為寶貴；在那不信的人有話說：『匠人所棄的石頭，已作了房角的頭塊石頭。』2:8 又說：『作了絆腳的石頭，跌人的磐石。』...」

和合本：

2:4 主乃活石，固然是被人所棄的，卻是被神所揀選所寶貴的。
2:5 **你們來到主面前**，也就像活石，被建造成為靈宮，作聖潔的祭司，藉著耶穌基督奉獻神所悅納的靈祭。

中文標準譯本：

2:4 **你們來到那活石面前**--祂雖然被人棄絕，卻是神所揀選、所珍貴的。

和合本：

2:4 主乃活石，固然是被人所棄的，卻是被神所揀選所寶貴的。
2:5 你們來到主面前，也就像活石，被建造成為靈宮，作聖潔的祭司，藉著耶穌基督奉獻神所悅納的靈祭。

中文標準譯本：

2:4 你們來到那活石面前--祂雖然被人棄絕，卻是神所揀選、所珍貴的。

「活石」 = 「主耶穌」

「32:3 我要宣告耶和華的名；你們要將
大德歸與我們的神。32:4 祂是磐石，
祂的作為完全；祂所行的無不公平，
是誠實無偽的神，又公義，又正直」
(申命記卅二3-4)

惡園户的比喻

「21:42 …經上寫著：『匠人所棄的石頭，已作了房角的頭塊石頭。這是主所作的，在我們眼中看為希奇。』這經你們沒有念過麼。21:43 所以我告訴你們。神的國必從你們奪去，賜給那能結果子的百姓。21:44 誰掉在這石頭上，必要跌碎；這石頭掉在誰的身上，就要把誰砸得稀爛。」

(馬太福音廿一42-44)

「匠人所棄的石頭，已成了房角的頭塊石頭。」

(詩篇118:22)

主是活石

1.佈道的、宣教的

「 除他以外，別無拯救，因為在天下人間，沒有賜下別的名，我們可以靠著得救。」 (使徒行傳 4:12)

主是活石

以賽亞書「28:16 所以，主耶和華如此說，看哪！我在錫安放一塊石頭作為根基，是試驗過的石頭，是穩固根基，寶貴的房角石；信靠的人必不著急。」

「8:14 他必作為聖所，卻向以色列兩家作絆腳的石頭，跌人的磐石；向耶路撒冷的居民作為圈套和網羅。」

主是活石

以賽亞書「28:16 所以，主耶和華如此說，看哪！我在錫安放一塊石頭作為根基，是試驗過的石頭，是穩固根基，寶貴的房角石；信靠的人必不著急。」

「8:14 他必作為聖所，卻向以色列兩家作**絆腳的石頭，跌人的磐石**；向耶路撒冷的居民作為**圈套**和**網羅**。」

主是活石

2. 審判

以賽亞書「28:16 所以，主耶和華如此說，看哪！我在錫安放一塊石頭作為根基，是試驗過的石頭，是穩固根基，寶貴的房角石；信靠的人必不著急。」

「8:14 他必作為聖所，卻向以色列兩家作**絆腳的石頭，跌人的磐石**；向耶路撒冷的居民作為**圈套**和**網羅**。」

「21:40 園主來的時候，要怎樣處治這些園戶呢？21:41 他們說：要下毒手除滅那些惡人，將葡萄園另租給那按著時候交果子的園戶。」

「21:43 所以我告訴你們，神的國必從你們奪去，賜給那能結果子的百姓。

21:44 誰掉在這石頭上，必要跌碎；這石頭掉在誰的身上，就要把誰砸得稀爛。」



Dr. Paul Cedar
1938 --

光照在黑暗裏，
黑暗卻不接受光。

「9:31 但以色列人追求律法的義，反得不著律法的義。9:32 這是甚麼緣故呢．是因為他們不憑著信心求，只憑著行為求，他們正跌在那絆腳石上。9:33 就如經上所記：『我在錫安放一塊絆腳的石頭，跌人的磐石，信靠他的人必不至於羞愧。』」

「1:23 我們卻是傳釘十字架的基督，在猶太人為絆腳石，在外邦人為愚拙」

「5:11 弟兄們，我若仍舊傳割禮，為甚麼還受逼迫呢？若是這樣，那十字架討厭的地方就沒有了。」

1.活石是指基督

2.活石是指基督徒

「2:5 你們來到主面前，也就像活石，被建造成為靈宮，作聖潔的祭司，藉著耶穌基督奉獻神所悅納的靈祭。」

基督徒是活石

1. 信徒是一塊一塊的石頭，緊密地連接在耶穌基督這塊房角石上建立成「靈宮」，就是主的聖殿、神的教會。

A. 個別的石頭
B. 集體的石頭

基督徒是活石

1. 信徒是一塊一塊的石頭，緊密地連接在耶穌基督這塊房角石上建立成「靈宮」，就是主的聖殿、神的教會。

2. 信徒與世界的關係是「聖潔的祭司」

A. 向神 -- 祭司將人帶到神那裏去
B. 向人 -- 祭司將神帶到人那裏去

拉丁文〔*pontifex*祭司〕
造橋者 bridge-builder

基督徒是活石

1. 信徒是一塊一塊的石頭，緊密地連接在耶穌基督這塊房角石上建立成「靈宮」，就是主的聖殿、神的教會。
2. 信徒與世界的關係是「聖潔的祭司」
3. 祭司的工作是「奉獻靈祭」

「2:5 ...藉著耶穌基督奉獻神所悅納的靈祭」

事事為別人設想；

處處求榮耀主名。

基督徒是活石

1. 信徒是一塊一塊的石頭，緊密地連接在耶穌基督這塊房角石上建立成「靈宮」，就是主的聖殿、神的教會。
2. 信徒與世界的關係是「聖潔的祭司」
3. 祭司的工作是「奉獻靈祭」
4. 信徒的身份是「屬神的子民」

「2:9 ...是屬神的子民... 2:10 你們從前算不得子民，現在卻作了神的子民；從前未曾蒙憐恤，現在卻蒙了憐恤。」

屬神的子民
A people For God's own procession

「19:5 如今你們若實在聽從我的話，遵守我的約，就要在萬民中作屬我的子民，因為全地都是我的。19:6 你們要歸我作祭司的國度，為聖潔的國民。這些話你要告訴以色列人。」 (出埃及記 19:5-6)

屬神的子民
A people For God's own procession

「屬 Procession」原文是「用價錢買來」

「你們是(神用)重價買來的」(哥林多前書七23)

「People 民 laos」，原文沒有「子」。

「子民」

彼此相愛是建立在主的道上

(一) 主的道重生了我們，是我們不朽壞生命之源，用「種子」比喻 。

(二) 主的道潔淨了我們，是我們生命淨化之源，用「水」比喻。

(三) 主的道餵養了我們，是我們生命成長之源，用「奶」比喻。

教會在地上的本質、身份和工作

主是活石
主是房角石
我們是活石
我們被建成靈宮

我們的身份是有君尊的祭司、
是專屬神的子民

「2:9 …要叫你們宣揚那召你們出黑暗、入奇妙光明者的美德。」